Kailesh Jagutpal : « La vaccination a complètement changé toutes les données »

Non-respect de l'auto-isolement : Amende de Rs 500 000 et emprisonnement ne dépassant pas 5 ans

ION NEWS

Edition 237/Edition Week-End 21 août 2021

www.ionnews.mu

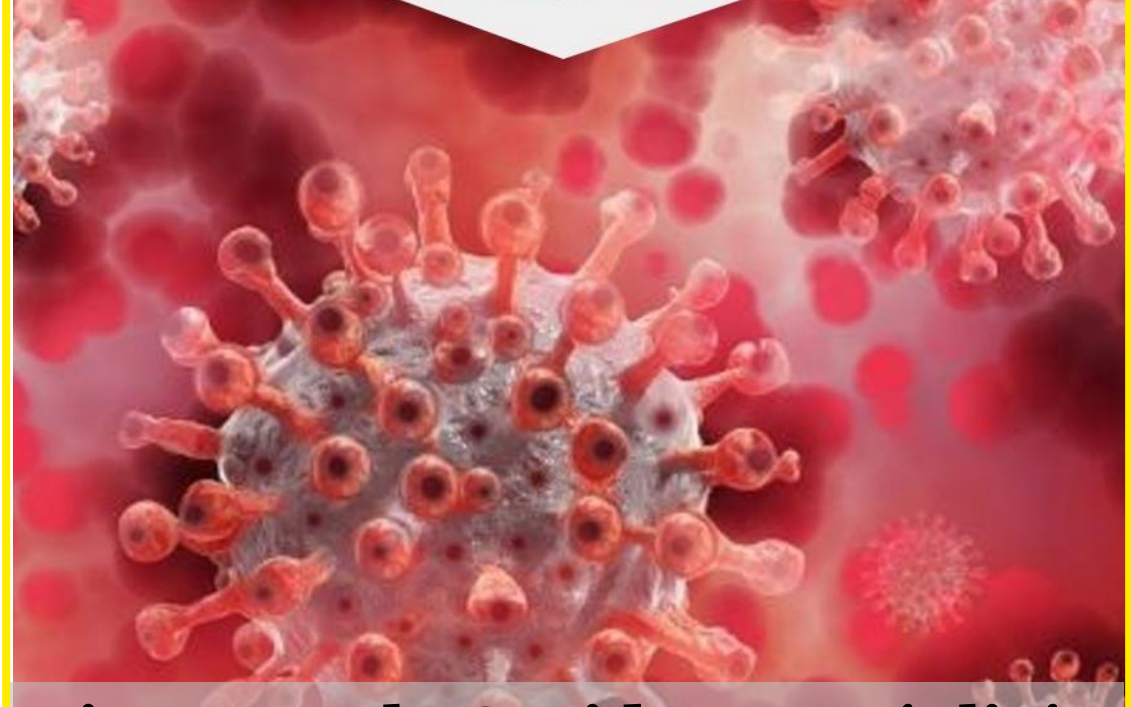

Vivre avec la Covid : Une réalité implacable ?

Les grands titres

4 Vivre avec la Covid : Une réalité implacable ?

7 3 500 vaccins de Johnson & Johnson envoyés à Rodrigues

8 2 812 personnes en auto-isolement

9 Kailesh Jagutpal : « La vaccination a complètement changé toutes les données »

10 Abdallah Goolamallee : « Nou pena mem Taliban ki autrefwa »

11 AG de la MCCI : Guillaume Hugnin reconduit à la présidence noye dan zot demagozi ek malproprete »

12 Affaire Britam : Troisième révision judiciaire

13 [La voix des internautes] « Tou sa spekulasion la pou enn foto »

14 [Covid-19] Le vaccin de Johnson & Johnson disponible à Nouvelle Clinique Ferrière

15 Non-respect de l'auto-isolement : Amende de Rs 500 000 et emprisonnement ne dépassant pas 5 ans

16 Covid-19 : Un patient sous respirateur artificiel et 81 patients à l'hôpital ENT

17 Covid-19 : 26 personnes testées positives ont eu des symptômes sévères

18 Covid-19 : 4 438 personnes en quarantaine à ce jour

19 Covid-19 : 1 457 004 doses de vaccins déjà administrées à ce jour

20 Arvin Boolell : « Nous avons besoin de faire de l'espace pour accueillir ceux qui quittent le MSM »

22 Des protocoles sévères pour voyager à destination ou en provenance de Rodrigues

Les grands titres

23 Rodrigues : Vaccination les 27 et 28 août pour les ‘frontliners’ du secteur éducatif

24 Bamyris Motors : Des membres du personnel testés positifs à la Covid-19

25 Napco : Un membre du personnel testé positif à la Covid-19

26 Intermart de Beau-Bassin : Plusieurs membres du personnel testés positifs

27 Collision à Triolet : Un motocycliste de 20 ans dans un état grave

28 Un père soupçonné d'abus sexuels sur sa fille de 13 ans

29 What A What injecté d’une substance douteuse ? : La MTCSL ouvre une enquête

30 Pont Lardier : La police déterre un fœtus

31 MTCSL-MBC : Un nouvel accord en gestation

32 [Tips Lekurs] Les sélections de la 17e journée

33 [VLOG] La photo qui suscite de vives réactions

34 Conférence de presse du Dr Arvin Boolell au bureau du Labour Party

Vivre avec la Covid : Une réalité implacable ?

Nouvelle stratégie pour traiter les personnes testées positives à la Covid. Annonce faite par le ministre de la Santé, Kailesh Jagutpal, lors de la conférence de presse du NCC, le vendredi 20 août. Un changement qui suscite interrogations et préoccupations. Mais le ministre de la Santé a été catégorique. Avec le taux de vaccination dont le pays jouit désormais, il est primordial d'évoluer dans la manière de gérer la pandémie.

Alors que tous les cas positifs se rendaient dans des centres de traitement ou à l'hôpital ENT pour des soins au début de l'épidémie, la donne a changé. Le High Level Committee et le Conseil des ministres ont pris la décision que, dorénavant, toutes les personnes positives de moins de 65 ans et asymptomatiques ou ont des symptômes légers pourront rester en auto-isolement. Sont concernés ceux qui ont été complètement vaccinés, c'est-à-dire ceux ayant reçu deux doses de vaccin 14 jours précédant la détection du cas, ou une dose du vaccin de Johnson & Johnson, 28 jours précédant la détection du cas.

Ces personnes testées positives devront rester en auto-isolement pendant une durée d'au moins 10 jours.

quarantaine. Et avec la réouverture des frontières, le nombre d'hôtels qui vont être transformés en centres de quarantaine va logiquement diminuer. Avec la mise sur pied de l'auto-isolement pour les personnes positives et le traitement de ces personnes à domicile sous des critères stricts, le ministère de la Santé s'est assuré d'avoir une marge de manœuvre dans le traitement des patients positifs à la Covid-19.

Recrutement au sein de la DMU

Le nombre de cas est en hausse avec des pics de plus de 250 cas, certains jours. Le gouvernement se fie à la vaccination et aux cas majoritairement asymptomatiques pour changer de cap. Le temps des 'mass testing', 'contact tracing' et quarantaine laisse place à celui de l'auto-isolement. Modèle d'ailleurs utilisé dans plusieurs pays déjà. Sauf que le ministère de la Santé prévoit des recrutements pour instaurer une Domiciliary Monitoring Unit (DMU) pour fournir les traitements à ceux qui en ont besoin. Ce nouveau modèle risque de créer son lot de surprises et soulève bien des questions. Ce modèle ne mettrait-il pas à risque ceux qui sont testés positifs ? En cas de complications ou de détérioration est-ce que la DMU agira de manière rapide ?

Des interrogations qui suscitent des appréhensions auprès des Mauriciens. Gageons que cette phase de la gestion de la Covid par le ministre de la Santé sera diversement commentée. Cependant, malgré les critiques, le pays a atteint le seuil des 60 % des deux doses et poursuit son objectif de vacciner la population. L'auto-isolement et la DMU s'assureront de maintenir une gestion des cas en hausse à distance, et traiter ainsi ceux qui en ont vraiment besoin, En parallèle, le processus de l'immunité continue. Tôt ou tard ne serions-nous pas condamnés à être atteints de Covid?

Subscribe to our daily E-PAPER

Send us your contact details by one of the following

1. WhatsApp on 5 930 50 25

*contact details required: First Name

Or

2. Email on newsroom@ionnews.mu

Une policière sauve la vie d'une ado alors qu'elle se fait agresser à l'arme blanche

Une collégienne de 16 ans a échappé de justesse à la mort, lundi, vers 15 h à Trois Bois, Petit-Raffray. Elle se faisait agresser à l'arme blanche par un habitant de Trou-aux-Biches, à l'arrière d'un abribus, lorsque la WPC Longar, qui se trouvait dans un autobus, les a aperçus. La policière est descendue du bus et a porté secours à la victime. L'agresseur a pris la fuite en voyant que la policière venait dans sa direction.

La victime a été transportée à l'hôpital SSRN avec l'aide du public car elle saignait abondamment. L'adolescente a été admise à l'hôpital et son état de santé est jugé préoccupant. Quant à l'agresseur, il a arrêté par la CID de Goodlands un peu plus tard hier. Il a comparu en cour aujourd'hui sous une accusation provisoire de tentative de meurtre et a été reconduit en cellule policière.

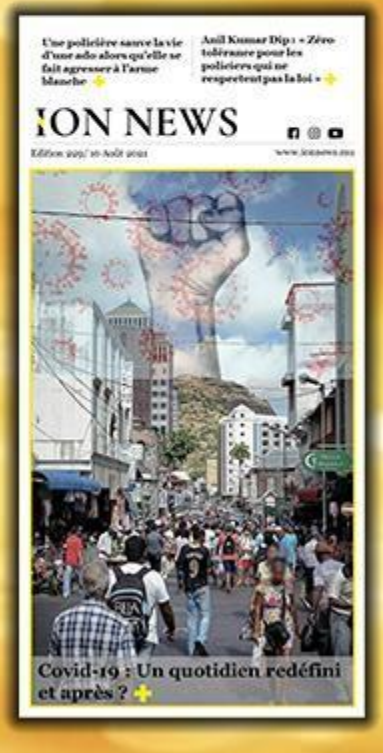

Une policière sauve la vie d'une ado alors qu'elle se fait agresser à l'arme blanche

Anil Kumar Dip : « Zéro tolérance pour les policiers qui ne respectent pas la loi »

ION NEWS

Covid-19 : Un quotidien redéfini et après ?

RECORD D'AUDIENCE

+ 2 MILLIONS

de 'pageviews' pour le mois de juillet.

&

+300,000

Followers

sur la page de facebook d'ION News

www.ionnews.mu

www.ionnews.mu

3 500 vaccins de Johnson & Johnson envoyés à Rodrigues

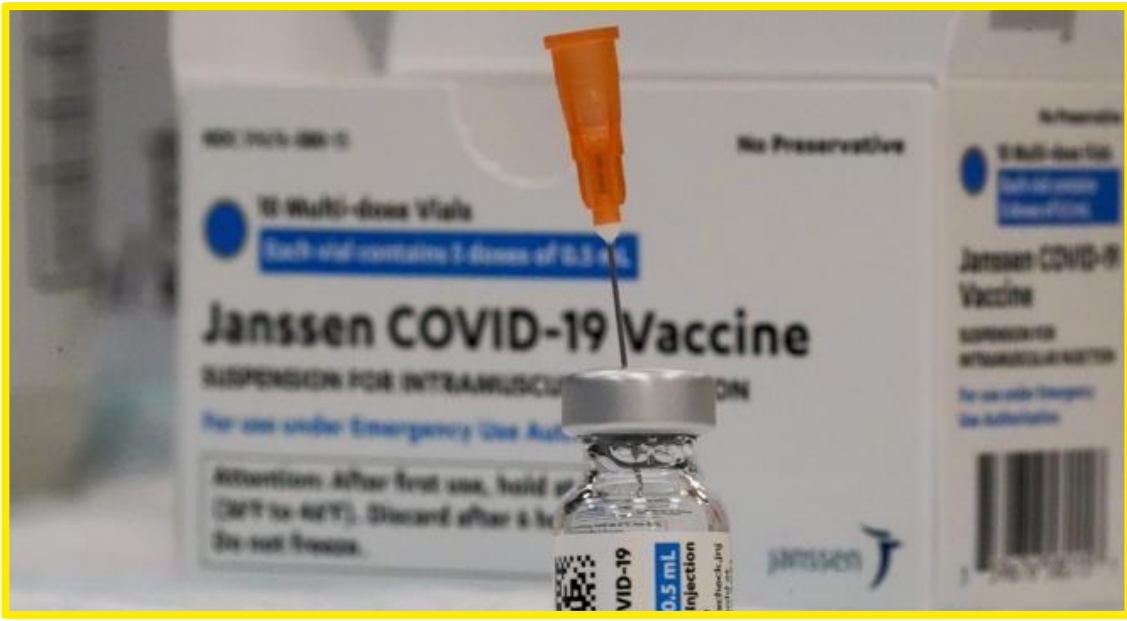

The Johnson & Johnson COVID-19 vaccine is seen at a pop up vaccination site inside the Albanian Islamic Cultural Center, Thursday, April 8, 2021, in the Staten Island borough of New York. Ahead of Ramadan, Islamic leaders are using social media, virtual town halls and face-to-face discussions to spread the word that it's acceptable for Muslims to be vaccinated during daily fasting that happens during the holy month.

Au 19 août, 16 812 personnes ont reçu leur première dose de vaccin et 14 259 ont reçu leur deuxième dose. C'est ce qui a été annoncé lors de l'Executive Council Meeting, ce vendredi 20 août, sous la présidence du commissaire en chef de Rodrigues par intérim, Nicolson Lisette. Un lot de 3 500 vaccins de Johnson & Johnson à dose unique a été envoyé à Rodrigues pour poursuivre la campagne de vaccination.

2 812 personnes en auto-isolement

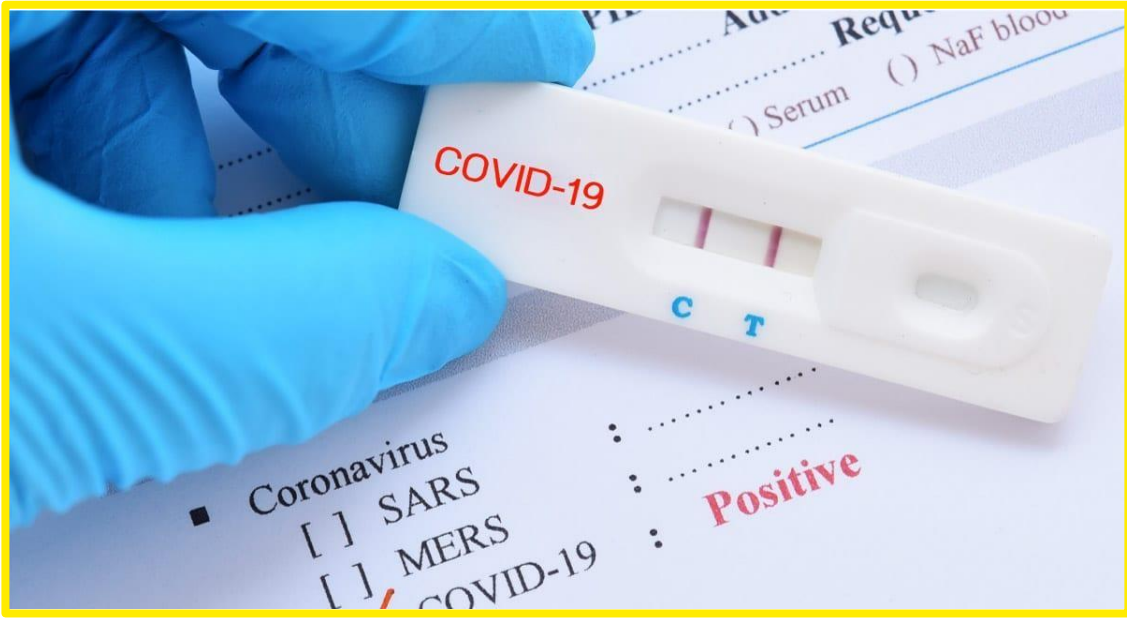

La stratégie gouvernementale évolue compte tenu du pourcentage très élevé de la vaccination. Ainsi le ‘mass testing’ n’est plus d’actualité alors que les protocoles pour la quarantaine ont changé. Des ‘regulations’ en ce sens vont désormais être en vigueur. Sur 4 438 cas, 1 039 sont importés, 587 en quarantaine et 2 812 en auto-isolement. Les clusters spécifiques ne sont plus d’actualité et ce modèle d’auto-isolement sera donc utilisé.

Kailesh Jagutpal : « La vaccination a complètement changé toutes les données »

« Si nou dir ki Covid-19 li prezan bizin osi dir ki vaksinasion prezan. » C'est ce qu'a déclaré le ministre de la Santé, Kailesh Jagutpal, lors de la conférence de presse du NCC de ce vendredi 20 août. Avec la première dose qui a déjà dépassé le seuil des 60 % et la deuxième celui des 50 %, le ministre de la Santé explique que « la façon dont nous gérons le virus a changé.

La vaccination a changé complètement toutes les données ». Ce dernier a ajouté que les dépistages en masse ne tiennent plus la route. Toutefois, il faut toujours garder les gestes barrières en tête car, selon le Dr Jagutpal, ce sont ces mesures qui permettent de maîtriser le virus. « Si tou sa mwa la pe gagn ka asimptomatik, ben ou bizin kapav explik li », a-t-il déclaré. Et d'affirmer que la vaccination permet aujourd'hui de changer « le modèle de traitement » qu'offrent les autorités.

Abdallah Goolamallee : « Nou pena mem Taliban ki autrefwa »

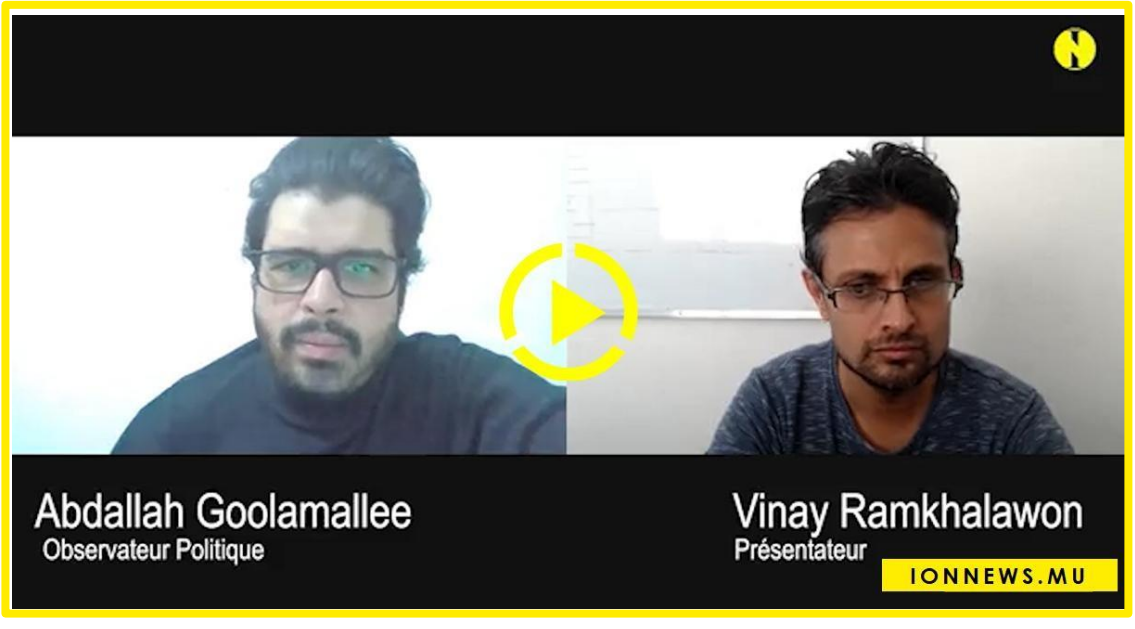

« Nou pena mem Taliban ki autrefwa. Kan ou get lintervension de bann Taliban nou pena sa limaz bann Taliban 'barbar' ou pa sivilize. » Tels sont les mots d'Abdallah Goolamallee, observateur politique, lors de l'émission L'heure du débat, hier, le jeudi 19 août, axée sur les Talibans, nouveaux maîtres de l'Afghanistan. Ce dernier ajoute que « nous avons eu droit à des Talibans bien chics, bien élégants, qui ont des aptitudes en communication et qui ont communiqué avec tous les médias internationaux ». Ce qu'il faut retenir, selon l'observateur politique, est que « zot finn donn rasurans o mond dan zot konferens de pres ». Cependant, ce dernier précise qu'il y a les mots et les actions. Or, ce sont leurs actions futures qui montreront comment ils comptent diriger l'Afghanistan.

AG de la MCCI : Guillaume Hugnin reconduit à la présidence

La Chambre de commerce et d'industrie de Maurice (MCCI) a organisé sa 172e Assemblée Générale (AG) au Caudan Arts Centre à Port-Louis. Vu les conditions sanitaires exceptionnelles, l'évènement s'est tenu cette année en version 'hybride', la présence physique des membres étant limitée. Cependant, les membres ont pu suivre l'AG, transmise par visioconférence.

À la suite du décompte, les membres élus sur le conseil d'administration sont : Eric Corson, Charles Harel, Namita Jagarnath Hardowar, Erkan Konak, Patrice Marie, André Espitalier-Noël, Denis-Claude Pilot, Naveen Sangeelee, Didier Viney. Quant aux 'Co-opted Members', ils sont Ved Luchmun et Rima Ramsaran. Par ailleurs, Guillaume Hugnin a été reconduit à la présidence de la MCCI, tout comme Namita Jagarnath Hardowar, qui retrouve son poste de vice-présidente.

Affaire Britam : Troisième révision judiciaire

Après Yacoob Ramtoola et BDO (par l'intermédiaire de Georges Chung), c'est Afsar Ebrahim, l'ex-Deputy Group Managing Partner de BDO, qui a juré, le mercredi 18 août 2021, un affidavit afin d'obtenir la permission de la Cour Suprême pour contester, par voie de révision judiciaire, le rapport de la commission d'enquête sur la vente des actions détenues par le groupe BAI au sein de Britam Kenya.

Yacoob Ramtoola et BDO réclament que les conclusions et recommandations du rapport soient déclarées caduques et que le document, dans son intégralité, soit annulé et enlevé du domaine public. C'est la première fois qu'une demande de révision judiciaire réclame que le rapport d'une commission d'enquête soit annulé dans son intégralité. Cette demande est motivée en évoquant le fait que « the Commission has manifestly failed to inquire fully, faithfully and impartially in key issues as is to be expected of a reasonably diligent Commission ».

Dans son affidavit, BDO reproche à la Commission d'avoir failli à son devoir de s'assurer que la nomination de ses membres ainsi...

[La voix des internautes] « Tou sa spekulasion la pou enn foto »

ION News a publié sur sa page Facebook un 'Engagement Post' axé sur la question suivante : « Politique, un jeu d'alliance serait-il 'on' ? ». Il a été constaté que de nombreux internautes pensent que la photo du Premier ministre Pravind Jugnauth aux côtés du leader du PTr Navin Ramgoolam, « n'est tout simplement qu'une photo ». Toutefois, certains disent qu'on devrait s'attendre à une éventuelle alliance. « Monn fini dir zot sakenn son tour manze sa, enn rol ki politisien amene sa » et « Dan politik tou posib », disent d'autres internautes.

Quelques-uns pensent que ce serait un jeu pour acquérir plus de pouvoir. D'autres affirment que ce serait fait exprès pour titiller l'alliance l'Espoir. « Un jeu politique c'est tout. Zot krwar zot pe fer per Plateforme l'espoir », a déclaré un internaute. A lire les commentaires, les Mauriciens se sont déjà fait leur propre petite idée.

[Covid-19] Le vaccin de Johnson & Johnson disponible à Nouvelle Clinique Ferrière

Le vaccin de Johnson & Johnson est désormais disponible dans certaines cliniques privées de l'île. En effet, ce vaccin est actuellement disponible à Nouvelle Clinique Ferrière, a annoncé la direction de la clinique par le biais d'un communiqué, ce vendredi 20 août. Afin d'assurer le strict respect de tous les protocoles sanitaires, la vaccination se fera sur rendez-vous uniquement et coûtera Rs 300.

Non-respect de l'auto-isolement : Amende de Rs 500 000 et emprisonnement ne dépassant pas 5 ans

Une amende de Rs 500 000 et un emprisonnement ne dépassant pas 5 ans seront appliqués en cas de non-respect de l'auto-isolement, a déclaré le ministre de la Santé et du bien-être, le Dr Kailesh Jagutpal, lors de la conférence de presse du National Communication Committee (NCC), ce vendredi 20 août. En effet le Dr Jagutpal a annoncé que le 'self-isolation' et le 'self-quarantine' seront soumis aux mêmes règles que le 'Breach of Quarantine Act' déjà en vigueur. Des vérifications seront faites par le personnel du ministère de la Santé et du bien-être chez ceux qui sont en auto-isolement.

Pour ceux qui seront éligibles à un auto-isolement de 7 jours, une Domiciliary Monitoring Unit sera mise en place par le ministère. Elle sera chargée de rendre visite aux personnes vaccinées et qui ont été testées positives. Un certificat médical sera également donné par un médecin de cette Domiciliary Monitoring Unit à ces personnes.

Covid-19 : Un patient sous respirateur artificiel et 81 patients à l'hôpital ENT

Un patient est actuellement sous respirateur artificiel et 81 patients ont été admis à l'hôpital ENT. C'est ce qui a été annoncé lors de la conférence de presse du National Communication Committee (NCC), ce vendredi 20 août.

De plus, 3 patients sont en besoin d'oxygène, 47 personnes ayant des comorbidités sont asymptomatiques, 2 patients qui étaient sous oxygène ont été transférés en 'normal ward' et 2 936 personnes n'ayant pas de comorbidités sont asymptomatiques. Par ailleurs, 17 089 PCR tests ont été effectués durant la semaine écoulée, parmi 1 661 personnes ont été testées positives.

Covid-19 : 26 personnes testées positives ont eu des symptômes sévères

Le ministre de la Santé, Kailesh Jagutpal, a fait un bilan de la situation de la Covid-19 dans le pays. Le 19 juillet dernier, 389 cas ont été recensés dans un dortoir. Ce nombre de cas serait le 'peak' que nous avons enregistré à ce jour, a déclaré Dr Jagutpal lors de la conférence de presse du NCC de ce vendredi 20 août. Depuis le 19 juillet à ce jour, 4 817 cas ont été enregistrés.

Parmi, seulement 26 patients avaient des symptômes sévères. « Les 4 791 se bann dimoun ki pena symptom direk ek ve dir zot byen », a déclaré le ministre de la Santé. Il y a également eu trois décès qui ont été enregistrés et ces personnes avaient d'autres maladies. Toutefois, la cause principale de leur décès était la Covid-19. 1 754 personnes parmi les personnes positives ont suivi leur traitement et ont regagné leur maison.

Covid-19 : 4 438 personnes en quarantaine à ce jour

Le nombre de personnes en quarantaine actuellement s'élève à 4 438 personnes. C'est ce qu'a déclaré le Dr Kursheed Meethoo-Badulla lors de la conférence de presse du NCC de ce vendredi 20 août. Parmi, 1 039 personnes sont des passagers. A ce jour, 587 personnes, qui ont été contaminées localement, ont été placées en quarantaine et 2 812 personnes vaccinées ont été placées en auto-isolement. Seules les personnes vaccinées peuvent rester en auto-isolement.

Covid-19 : 1 457 004 doses de vaccins déjà administrées à ce jour

Le ministre de la Santé, Kailesh Jagutpal, a annoncé lors de la conférence de presse du NCC de ce vendredi 20 août que l'île a déjà atteint 61,4 % de vaccination pour la première dose. A ce jour, 1 457 004 personnes ont été vaccinées. Quelque 777 502 personnes ont déjà reçu leur première dose de vaccin, soit 81,8 % de la population d'adulte. S'agissant de la deuxième dose, le chiffre concernant les personnes déjà vaccinées s'élève à 679 502, soit 53,7 % de la population et 71,5 % de la population adulte.

Arvin Boolell : « Nous avons besoin de faire de l'espace pour accueillir ceux qui quittent le MSM »

« Nous avons besoin de faire de l'espace pour ceux qui quittent le MSM et qui sont en train de venir vers nous. » C'est ce qu'a déclaré le député rouge Arvin Boolell lors de la conférence de presse du PTr ce vendredi 20 août. Il répondait à une question d'un confrère qui lui a demandé si le Parti travailliste (PTr) accueille les partisans qui abandonné le navire orange. « Boukou bann dimoun ki ti pros avek Sir Anerood pe kit MSM. Bann dimoun ki ti pros avek Sir Anerood pa le tann Pravind Jugnauth. Li osi simp ki sa », a-t-il précisé.

Arvin Boolell a également expliqué que des ex-partisans du MSM tels que Gérard Sanspeur, ex-conseiller du Premier ministre, Pravind Jugnauth, l'ont contacté. Il n'a pas souhaité en dire plus quant à l'identité des autres membres du MSM. En outre, Arvin Boolell a déclaré que ces personnes ont fait le choix du PTr pour les valeurs que représente le parti rouge. « Voilà les valeurs que nous représentons. Notre avenir est assuré », a-t-il dit.

ION NEWS

lance une campagne

#goyellowforION

Rs 10 000 et des goodies à gagner.

Des protocoles sévères pour voyager à destination ou en provenance de Rodrigues

Un protocole a été approuvé pour les vols à destination et en provenance de Rodrigues. Ce protocole a été conçu en deux phases. C'est ce qui relève de l'Executive Council Meeting qui a eu lieu ce vendredi 20 août. Il était présidé par le commissaire en chef par intérim, Nicolson Lisette.

La première phase a lieu de la mi-août au 30 septembre 2021. Jusqu'au 30 septembre 2021, tous les passagers doivent subir une quarantaine de 14 jours à Maurice avant de se rendre à Rodrigues. Trois vols de rapatriement supplémentaires sont prévus jusqu'au 30 septembre 2021. Seuls les passagers vaccinés seront autorisés à voyager de Rodrigues à Maurice, à l'exception des mineurs.

Pour la deuxième phase qui débutera à partir du 1er octobre, les vols reprendront normalement sous réserve que l'immunité collective soit atteinte d'ici fin septembre 2021. Seuls les passagers vaccinés, à l'exception des mineurs, seront autorisés à voyager à destination et en provenance de Rodrigues.

Rodrigues : Vaccination les 27 et 28 août pour les ‘frontliners’ du secteur éducatif

Un Executive Council Meeting a eu lieu, ce vendredi 20 août, sous la présidence du commissaire en chef de Rodrigues par intérim, Nicolson Lisette. Lors de cette réunion, il a été noté que la Covid-19 (Restriction of Access to Specified Institutions, Places and Premises) Regulations 2021 a été promulguée et entrera en vigueur à Rodrigues à partir du 13 septembre 2021. Suite à cela, une séance de vaccination spéciale sera organisée pour tous les ‘frontliners’ dans les établissements scolaires les 27 et 28 août 2021.

Bamyris Motors : Des membres du personnel testés positifs à la Covid-19

Des membres du personnel de Bamyris Motors ont été testés positifs à la Covid-19, a annoncé la direction de l'établissement hier, jeudi 19 août, via un communiqué. Ces employés ont été pris en charge selon le protocole établi par les autorités sanitaires. Le nombre exact de contaminés n'a cependant pas été communiqué. De plus, un exercice de dépistage parmi le personnel de l'établissement a été effectué et tous les résultats se sont révélés négatifs. Les locaux ont également été nettoyés et désinfectés.

Napco : Un membre du personnel testé positif à la Covid-19

Un membre du personnel de Napco a été testé positif à la Covid-19, a annoncé la direction de l'établissement hier, jeudi 19 août, via un communiqué. Cet employé a été testé positif au test antigénique rapide. Le résultat officiel du test PCR est cependant toujours en attente. Un exercice de dépistage parmi le personnel de l'établissement a été effectué, hier. De ce fait, Napco est fermée jusqu'à nouvel ordre et les locaux sont en phase de nettoyage et de décontamination.

Intermart de Beau-Bassin : Plusieurs membres du personnel testés positifs

Plusieurs membres du personnel d'Intermart de Beau-Bassin ont été testés positifs à la Covid-19, a annoncé la direction de l'établissement hier, jeudi 19 août, par le biais d'un communiqué. Ces employés ont été pris en charge selon les protocoles établis par les autorités sanitaires. Ils sont, actuellement, en auto-isolement. A noter que les tests effectués sur le reste du personnel, se sont tous révélés négatifs. Les locaux ont été désinfectés.

Collision à Triolet : Un motocycliste de 20 ans dans un état grave

Un officier du poste de police de Triolet a rapporté que, le 19 août vers 20h25, il a assisté à un accident de la route le long de la Route Royale, à Triolet. Un bus, conduit par un habitant de Fond-du-Sac, âgé de 31 ans, et une moto au guidon de laquelle se trouvait un pompiste de 20 ans habitant à Triolet, sont entrés en collision.

Le motocycliste a été blessé et transporté à l'hôpital SSRN par le SAMU. Il a été admis aux soins intensifs et son état de santé est jugé grave. Les deux véhicules ont été endommagés. Les tests d'alcoolémie effectués se sont révélés négatifs. Une enquête a été ouverte pour connaître les circonstances exactes de cet accident. A noter que la zone est couverte par les caméras de sécurité.

Un père soupçonné d'abus sexuels sur sa fille de 13 ans

Un Family Welfare & Protection Officer de la CDU de Flacq a signalé à la police, le jeudi 19 août à 22h32, que le même jour à 16 h, la CDU a reçu un appel téléphonique anonyme informant qu'une ado de 13 ans, habitant Melrose, est victime d'abus sexuels de la part de son père, un ouvrier de 35 ans.

Le magistrat du District de Moka Court a émis un ordre de protection d'urgence et le personnel de la CDU ainsi que la police de Montagne-Blanche se sont rendus chez la mineure à 19h30. La mère de l'enfant a été informée de la présence de la CDU et de la police. Elle a accepté que sa fille subisse un examen médical. La police a ouvert une enquête.

What A What injecté d'une substance douteuse ? : La MTCSL ouvre une enquête

Le mercredi 18 août 2021, des stewards ont reçu un rapport selon lequel un palefrenier du yard de l'entraîneur A. Perdrau aurait été aperçu en train d'injecter le cheval What A What avec une substance inconnue. C'est ce qu'indique un communiqué de la MTC Sports and Leisure (MTCSL). Les stewards ont ordonné que des échantillons de sang et d'urine soient immédiatement prélevés sur What A What et envoyés à QuantiLab pour analyse et que le hongre soit mis en fourrière.

Le service de sécurité de la MTCSL a ouvert une enquête sur l'affaire et en attendant le résultat de l'enquête, le palefrenier, qui est employé à titre privé par le formateur A. Perdrau, a été suspendu de ses fonctions. Les Racing Stewards attendent désormais la fin de l'enquête menée par le service de sécurité et les résultats des tests QuantiLab.

Pont Lardier : La police déterre un fœtus

Après la plainte d'une jeune femme de 19 ans qui a informé la police que sa belle-sœur a enterré un foetus dans leur cour, les forces de l'ordre se sont rendues sur place, hier, le jeudi 19 août. Une recherche a été effectuée et le fœtus a été retrouvé enterré dans l'arrière-cour. Il a été transporté, dans un premier temps, à la morgue de l'hôpital Dr A. G. Jeetoo et transmis au Forensic Science Laboratory (FSL) pour examen.

Rappelons qu'une habitante de Pont Lardier a déclaré que le mercredi 18 août, elle était à son domicile et à un moment donné, sa belle-sœur de 20 ans, une vendeuse qui habite à la même adresse, lui a demandé de l'aider à creuser un trou. Pressée de question, la jeune femme de 20 ans a fini par lui montrer une vidéo sur son téléphone portable où, dit-elle, on pouvait voir un fœtus couvert de sang et dont la jambe bougeait. Sur ce, elle est allée chercher une pioche. La déclarante a refusé de l'aider en lui lâchant : « Mo pa pou kapav fer sa ».

MTCSL-MBC : Un nouvel accord en gestation

A la suite des derniers événements concernant la retransmission en direct des courses, la MTC Sports and Leisure (MTCSL) a reçu une équipe de la Mauritius Broadcasting Corporation pour passer en revue la situation. C'est ce qu'indique la MTCSL dans un communiqué du 19 août. La MTCSL était représentée par Jérome Tuckmansing (Ag. Chief Executive Officer), Hurshit Woomchurn (Legal and Compliance Officer) et Kannapen Carooppunnen (Studio Manager), alors que la MBC avait délégué Rama Armoogum (Responsible Officer, Administrative Operations), Vishan Narain (Head of Sales and Marketing) et Dheeraj Koossool (Ag. Administrative Officer).

Cette réunion s'est déroulée dans une atmosphère très cordiale car les deux parties veulent effectivement trouver un terrain d'entente afin de ne pas pénaliser le public turfiste. Les zones d'ombre ont été éclaircies et, dans un premier temps, la MBC continuera à diffuser les images de la MTCSL comme le font ses autres partenaires à chaque journée, en attendant qu'un nouveau contrat soit proposé à la station nationale.

[Tips Lekurs] Les sélections de la 17e journée

[VLOG] La photo qui suscite de vives réactions

Conférence de presse du Dr Arvin Boolell au bureau du Labour Party

ION NEWS

Éditorial

Secrétaire de rédaction

Premila Dosoruth

Journaliste Senior

Yashraj Saurty

Journalistes

Nouman Burthen

Ambre Olivier

Billy Felix

Varessen Murdymootoo

Production

Subham Heerbhunjinsing

newsroom@ionnews.mu

www.ionnews.mu